

LOIRE ATLANTIQUE **les** **nouvelles**

Hebdomadaire départemental du Parti Communiste Français - Numéro 244 - 28 octobre 1982 - Prix 1 F.

27 ET 28 NOVEMBRE - LA BEAUJOIRE

FÊTE DE NANTES

LE PROGRAMME DE LA FÊTE

Samedi 27 novembre

- 11 h 00 : **VERNISSAGE DE L'EXPOSITION « LES SCIENCES ET TECHNIQUES »**
avec Mlle Jocelyne CAILLEAU, maire-adjointe à la Culture.
- 12 h 00 : **APERITIF** offert par la maison Ricard.
- 12 h 30 : **RESTAURATION - DEGUSTATION - SPECIALITES...**
- 14 h 30 : **ESPACE ENFANT - Spectacle.**
- 15 h 30 : **DEBAT : « L'ECONOMIE A BRAS LE CORPS »**
avec A. HALBEHER, membre du Comité central du P.C.F.
J. BUSSON, responsable aux entreprises en L.-A.
B. CHEDOTAL, membre de la Commission économique régionale.
R. TROADEC, technicien au A.C.B.
R. MAGRE, responsable branche navale.
- 17 h 00 : **DEMONSTRATION SPORTIVE - « Gymnastique »**
avec 10 garçons et filles, les meilleurs dans leur spécialité au niveau national.
- 18 h 00 : **DEBAT : « ACTION MUNICIPALE - BILAN ET PERSPECTIVE »**
avec C. POPPEREN, membre du Bureau politique du P.C.F.
M. ROCHER, secrétaire fédéral de Loire-Atlantique.
P. LE GUILLOUX, adjoint au maire, président du groupe communiste.
M. MOREAU, maire-adjoint, conseiller général.
H. MOYSAN, administrateur des H.L.M.
- 20 h 00 : **RESTAURATION - DEGUSTATION - SPECIALITES...**
- 21 h 00 : **SPECTACLE - GROUPE ROCK FRANÇAIS.**

SUR LES DEUX JOURS :

FILMS... SPORT... CULTURE... SPECTACLE... DEBATS

- 75 stands - 6 restaurants - 2 expositions
- Cité du livre et du disque
- Cité de la solidarité internationale
- Espace commercial
- Expositions : — LES SCIENCES ET TECHNIQUES
— LA LUTTE POUR LA PAIX, LE DESARMEMENT
— 100^e ANNIVERSAIRE DE DIMITROV

SALLE CHAUFFEE

Bon de soutien donnant droit à l'entrée : 15 F

Dimanche 28 novembre

- 11 h 00 : **ARRIVEE RALLYE-CYCLO - Remise de lots.**
(sous réserve projection d'un film sur « l'Histoire du Tour de France »).
- 12 h 00 : **APERITIF** offert par la maison Ricard.
- 12 h 30 : **RESTAURATION - DEGUSTATION - SPECIALITES...**
- 14 h 30 : **FINALE DE LA COUPE DAVIS** en direct sur écran de télévision.
ESPACE ENFANT - Spectacle.

15 h 30 :

MEETING

avec

GISÈLE MOREAU

Membre du Secrétariat
du Comité central



17 h SPECTACLE : LES GRANDS BALLETS D'AFRIQUE NOIRE

CHATEAUBRIANT - 41^e ANNIVERSAIRE : LE SOUVENIR VIVANT DES FUSILLÉS

L'ENGAGEMENT CONSTAT DES COMMUNISTES POUR LES LIBERTÉS

Plusieurs milliers de personnes étaient rassemblées, dimanche dernier, dans la carrière tragique où vingt sept patriotes, presque tous communistes, furent, le 22 octobre 1941, fusillés par les nazis.

Emouvante cérémonie du souvenir, ce 41^e anniversaire aura été marqué par la remise solennelle à Fernand Grenier, président de l'Amicale de Châteaubriant et ancien ministre, par l'ambassadeur de Bulgarie en France, Victor Atanazov, et par le ministre des Anciens combattants de son pays, Vladimir Bonev, d'un peu de terre bulgare venue s'ajouter à toutes celles apportées ici des lieux d'exécution des résistants à l'occupation nazie.

Emouvante, oui, la présence de ces centaines de jeunes venus parfois de très loin dire bien haut leur volonté de continuer le combat des fusillés et d'imposer la paix et le désarmement.

C'est visiblement à eux que pensait René Le Guen, membre du bureau politique du PCF quand, dans son discours, il évoqua ceux « qui ont été fusillés pour avoir choisi de vivre debout » et notamment ces jeunes « qui se sont enga-

gés dans ce combat libérateur, symbolisant hautement les valeurs modernes sur lesquelles, de nos jours, la jeunesse de France continue de fonder son action ». Saluant le courage de ces femmes et de ces hommes qui ont payé de leur vie pour la force, l'indépendance et le bonheur de la France, il s'adressa particulièrement aux jeunes. « Votre action pour que les choses bougent, pour que



(Suite page 3.)

Cinéma
"les Club"

76, AVENUE
DE LA REPUBLIQUE
SAINT-NAZAIRE
TEL. 22.53.41

us les jours :
2 matinées 2 soirées
Tarif réduit
jeudi et lundi
pour tous

**Le gendarme
et les gen-
darmettes**

14 h, 16 h 20, 19 h 55
22 h 20

**LE DRAGON
DU LAC
DE FEU**

(Dolby-Stéréo)
13 h 50, 16 h 15
19 h 50, 22 h 15

**La nuit
de San-
Lorenzo**

14 h, 16 h 20,
20 h, 22 h 20

**TIR
GROUPE**

14 h 05, 16 h 25
20 h 05, 22 h 25

**LES
KORRIGANS**

8, avenue de la
République
ST-NAZAIRE
Tél. 22.44.79

**L'AS
DES AS**

**LES MISÉ-
RABLES**

**MAYA
L'ABEILLE**

LA FELINE
(int. — 13 ans)

**DEUX HEURES
MOINS QUART
AVANT
JESUS-CHRIST**

**LA COTE
D'AMOUR**

à NANTES

COLISEE GAUMONT

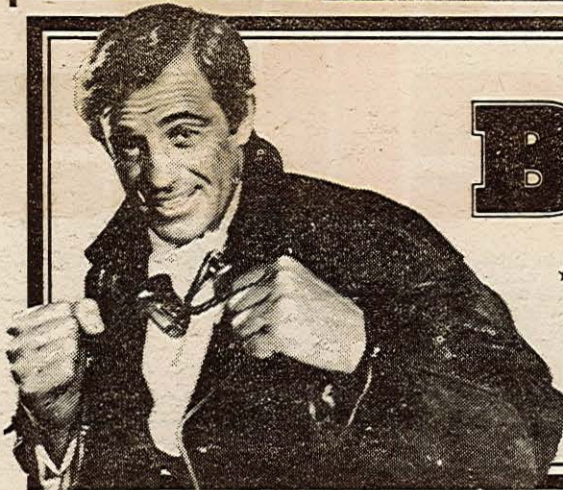

CERITO FILMS et GAUMONT présentent

BELMONDO

**L'AS
DES AS**

UN FILM DE
**GÉRARD
OURY**

DISTRIBUTION : GAUMONT/CERITO RENÉ CHATEAU

APOLLO

RACINE

DOLBY-STEREO

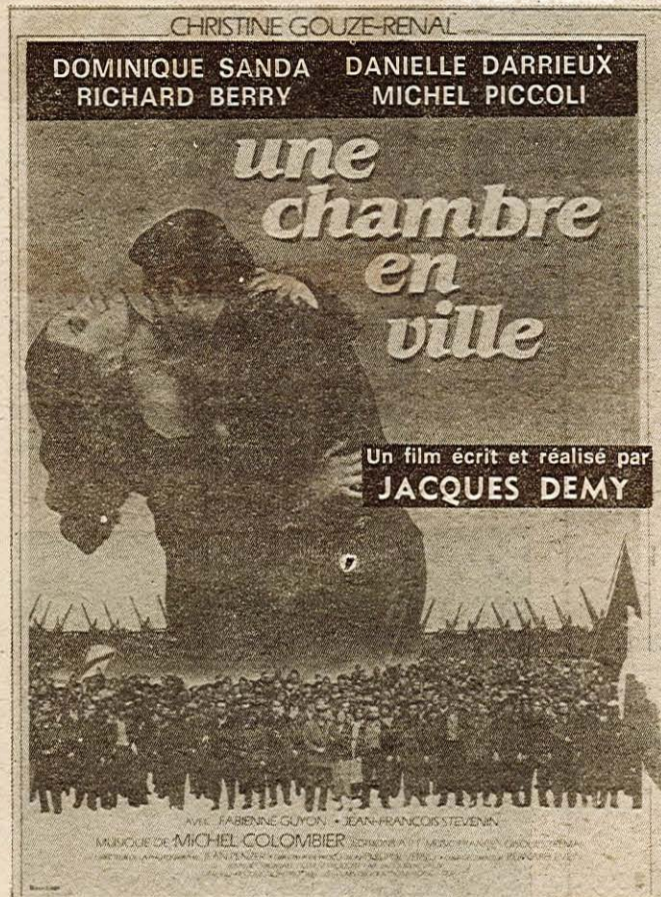

Les films de la semaine

● **L'AS DES AS.** — Un film réalisé par Gérard Oury, avec Jean-Paul Belmondo, Marie-France Pisier, Frank Hoffmann, Rachid Ferrache.

● **LES MISÉRABLES.** — Film de Robert Hossein, avec Lino Ventura, Jean Carmet, Michel Bouquet, Evelyne Bouix, Paul Préboist, Louis Seigner...

● **STAR STREK II - LA COLERE DE KAHN.** — Film de Nicholas Meyer, avec William Shatner, Leonard Nimoy, DeForest Kelly.

● **LE DRAGON DU LAC DE FEU.** — Film de Matthews Robbins, avec Peter Mac Nicol, Caitlin Clarke, Ralph Richardson, John Hallam (production W. D.sney).

● **LA NUIT DE SAN LORENZO.** — Film de Paolo et Vittorio Taviani, avec Omero Antonutti, Margarita Lozano, Claudio Bigazzi.

● **POLTERGEIST.** — Film américain de Tobe Hooper.

● **MAYA L'ABEILLE.** — Film animé de Marty Murphy.

● **DEUX HEURES MOINS LE QUART AVANT JESUS-CHRIST.** — Film de Jean Yanne, avec Jean Yanne, Coluche, Michel Serrault, François Fabian, Darry Cowl, Michel Auclair, Paul Préboist, Mimi Coutelier.

● **ON N'EST PAS SORTI DE L'AUBERGE.** — Film français de Max Pécas, avec Jean Lefebvre, Bernadette Lafont.

● **COMEDIE EROTIQUE D'UNE NUIT D'ETE.** — Film de Woody Allen, avec Woody Allen, Mia Farrow, Mary Steenburgen.

● **LE GENDARME ET LES GENDARMETTES.** — Film de Jean Girault, avec Louis de Funès, Michel Galabru, Maurice Risch, Catherine Serre, N.çaise Jean-Louis, Babeth, Sophie Michaud, Claude Gensac.

● **AMERIQUE INTERDITE.** — Film américain — interdit aux moins de dix-huit ans — de Romano Vanderbes.



place du
commerce
48.29.95

**L'AS
DES AS**

**LES MISÉ-
RABLES**

**DEUX HEURES
MOINS QUART
AVANT
JESUS-CHRIST**

**ALLIEN
LE HUITIEME
PASSAGER**
(int. — 13 ans)

LA FELINE
(int. — 13 ans)

**MAYA
L'ABEILLE**

**STAR
STREK II**

A L'AFFICHE A NANTES

APOLLO
1 — 13 h 30, 15 h 45, 18 h, 20 h 15, 22 h 30, plus sam. 0 h 40 : **LE DRAGON DU LAC DE FEU.**
2 — 13 h 30, 16 h 55, 20 h 20, plus sam 23 h 40 : **LES MISÉRABLES.**
3 — 13 h 30, 15 h 40, 17 h 50, 20 h, 22 h 20, plus sam. 0 h 20 : **LE GENDARME ET LES GENDARMETTES.**
4 — 13 h 55, 16 h, 18 h 05, 20 h 10, 22 h 15, plus sam. 0 h 15 : **ON N'EST PAS SORTI DE L'AUBERGE.**
5 — 13 h 55, 15 h 55, 17 h 55, 19 h 55, 21 h 55, plus sam. 23 h 55 : **UNE CHAMBRE EN VILLE.**

COLISEE
(14 h 15, 20 h 15, 22 h 15, plus dim. et lundi 16 h 30)
1 — **DEUX HEURES MOINS LE QUART AVANT JESUS-CHRIST.**
2 — **COMEDIE EROTIQUE D'UNE NUIT D'ETE.**
3 — **L'AS DES AS.**
CONCORDE
(1er film 19 h 45 plus dim. et lundi 14 h, 2e film 21 h 45 plus dim. et lundi 16 h)

1 — **FESTIVAL JACQUES DEMY (Un film par jour) + ANNA KARENINE.**
2 — **VOYAGE AU BOUT DE L'ENFER + MONTY PHYTON SACRE GRAAL.**
3 — **LE GAMMA D'ISTANBUL + LES ESPIONS**
4 — **DIVA + MIDNIGHT EXPRESS.**

GAUMONT
1 — 14 h 05, 16 h 30, 19 h 50, 22 h 15 : **L'AS DES AS.**
2 — 13 h 30, 16 h 45, 20 h 30 : **LES MISÉRABLES.**
3 — 14 h 15, 16 h 30, 19 h 55, 22 h 15 : **DEUX HEURES MOINS LE QUART AVANT JESUS-CHRIST.**
4 — 14 h 05, 16 h 30, 19 h 50, 22 h 15 : **ALIEN.**
5 — 14 h 05, 16 h + 18 h dim. et lundi : **MAYA L'ABEILLE.** 19 h 50, 22 h 15 : **LA FELINE.**
6 — 14 h 05, 16 h 30, 19 h 50, 22 h 15 : **STAR STREK II.**

KATORZA
(14 h 15, 20 h 15, 22 h 15 + dim. et lundi 16 h 30).
1 — **TIR GROUPE.**

RACINE
(14 h 15, 19 h 45, 21 h 45 + dim. et lundi 16 h 15).
1 — **UNE CHAMBRE EN VILLE (Dolby-stéréo).**
2 — **LA NUIT DE SAN LORENZO.**

VERSAILLES
(1er film 19 h 45, plus dim. et lundi 14 h, 2e film, 21 h 45, plus dim. et lundi 16 h).
1 — **SATYRICON, + TOUT CE QUE VOUS VOULEZ SAVOIR SUR LE SEXE...**
2 — **AMERIQUE INTERDITE + VOL.**

OLYMPIA
(14 h 15, 20 h 15, 22 h 15, plus dim. et lundi 16 h 30).
POLTERGEIST (Dolby-Stéréo).

**REDUCTION
HEBDOMADAIRE**
Le lundi 1er novembre étant un jour férié, le public est informé que les 30 % de réduction sont reportés au mardi 2 novembre.

**HORAIRE
" LES KORRIGANS "**
Salle 1 : Jeudi, vendredi 14 h, 16 h 20, 20 h, 22 h 20, samedi, dimanche, lundi 13 h 50, 16 h 05, 18 h 20, 20 h 10, 22 h 30, mardi 14 h 15, 20 h, 22 h 20.
Salle 2 : Jeudi, vendredi, mardi 14 h 15, 20 h 30, samedi, dimanche, lundi 14 h 45, 17 h 30, 21 h 10.
Salle 3 : Jeudi, vendredi 14 h 10, 16 h, samedi, dimanche, lundi 14 h 10, 16 h, 17 h 45, mardi 14 h 15 : **MAYA.** Jeudi, vendredi, mardi 20 h 10, 22 h 30, samedi, dimanche, lundi 20 h, 22 h 20 : **LA FELINE.**
Salle 4 : Jeudi, vendredi 14 h 05, 16 h 25, 20 h 05, 22 h 25, samedi, dimanche, lundi 13 h 50, 16 h 05, 18 h 20, 20 h 10, 22 h 30, mardi 14 h 15, 20 h 05, 22 h 25.
Salle 5 : Jeudi, vendredi 14 h 15, 16 h 15, samedi, dimanche, lundi 14 h 15, 16 h 15, 18 h 15, 20 h 15, 22 h 15, mardi 14 h 15, 20 h 15, 22 h 15.

APOLLO 5 SALLES
5 FILMS

LE DRAGON DU LAC

LES MISÉRABLES

**LE GENDARME
ET LES GENDARMETTES**

ON N'EST PAS SORTI DE L'AUBERGE

Une chambre en ville

CHATEAUBRIANT - 41^{ème} ANNIVERSAIRE (Suite de la première page)

votre vie et notre monde changent, ne peut être isolée de la connaissance des sacrifices des hommes et des femmes qui ont écrit l'histoire de leur sang, connaissance certes pour le respect de leur courage, mais connaissance aussi pour que le mouvement de la société se développe vers le progrès, la démocratie et la paix ».

Dans son intervention, Raymond Le Pen, du Bureau National de l'A.N.A.C.R., devait d'ailleurs insister sur ce dernier aspect et sur la nécessité de rester « attentifs et vigilants » à toute renaissance du nazisme et devant tout risque de menace de guerre nucléaire.

René Le Guen aborda aussi cette grave question, rappelant que les 27 fusillés, morts pour la France, « l'étaient aussi pour leur idéal de justice, de liberté et de paix dans le monde ».

« Cet idéal, plus vivant que jamais, poursuivait-il, nous avons, communistes français, l'honneur et la responsabilité quotidienne de la perpétuer dans un monde où l'impérialisme renforce d'autant son agressivité qu'il subit des revers, dans un monde où se multiplient les tensions, à mesure que des peuples se libèrent. Nous continuerons d'agir, pour rassembler tous ceux qui condamnent les formes contemporaines de la terreur comme l'escalade nucléaire, pour faire progresser l'idée de la paix, pour imposer le progrès contre la misère, l'indépendance des peuples contre la domination capitaliste ».

L'ENGAGEMENT CONSTANT DES COMMUNISTES

Puis, René LE GUEN s'attachait à montrer combien « ces premiers résistants de France, ces vingt-sept fusillés de Châteaubriant, symbolisent la détermination permanente des communistes pour contribuer à rassembler dans l'unité nationale la plus large (...) tous les patriotes ». Ils témoignent également de « l'acharnement du Parti communiste à construire, hier, dans la Résistance, aujourd'hui, en assumant toutes ses responsabilités au gouvernement, une France indépendante, une France de paix, de justice et de liberté ».

« Quelle actualité », s'exclama-t-il, lorsqu'on se remémore le programme du Conseil national de la Résistance qui prévoyait « l'instauration d'une véritable démocratie économique et sociale, impliquant l'éviction des grandes féodalités économiques et financières de la direction de l'économie, le retour

à la nation des grands moyens de production monopolisés »... Et qui proposait la « participation des travailleurs à la direction de l'économie » !

« Ils sont vivants, ces femmes et ces hommes dont la lutte et le sacrifice auront permis d'aboutir aux grandes formes de la libération, la sécurité sociale, les comités d'entreprise, le statut de la fonction publique, les nationalisations, le vote des femmes dont la lutte héroïque dans la résistance doit être saluée ».

« C'est ce combat de la vie contre la mort, pour la dignité humaine, pour les droits de l'homme au caractère universel qui a essentiellement fondé l'engagement lucide et courageux des communistes. Aussi, le martyr des fusillés de Châteaubriant est ineffaçable. Il est lui-même la manifestation la plus cruelle de l'engagement constant des communistes pour les libertés dans toutes les régions du monde, indissociable du combat pour le socialisme ».

« La dignité de l'homme, c'est notre raison d'être ».

CES CONVICTIONS QUI SONT LES MIENNES

Anicet Le Pors, Ministre de la Fonction Publique, représentait le gouvernement et dans son allocution, après avoir rendu hommage aux fusillés de Châteaubriant, il souligna :

« Le temps ne peut effacer leur martyr. Ouvriers, intellectuels, ils s'étaient levés très tôt pour rendre à notre pays l'honneur et la dignité que des hommes sans foi ni loi lui avaient soustrait. Les convictions profondes qui les animaient leur donnèrent audace et courage. Ils voulaient la justice sociale, l'indépendance d'une France forte et rayonnante, la démocratie comme fin et moyen d'une société nouvelle, efficace et fraternelle ».

« Je le dis avec d'autant plus d'émotion que ces convictions sont aussi les miennes, qu'elles ont guidé et guident aujourd'hui mon action pour redonner à la France des bases économiques, scientifiques et culturelles qui lui permettent d'exprimer fortement notre personnalité nationale, conforme à nos traditions démocratiques et à nos ambitions patriotiques ».

Parmi les personnalités et organisations présentes, citons notamment :

Pour le P.C.F., outre René Le Guen et Claude Poperen, membres du Bureau politique, André Vieuguet, membre du Comité Central, Maurice Rocher, secré-

taire de la Fédération de Loire-Atlantique et de très nombreux dirigeants et élus du département ;

Pour la CGT, Jeannine Marrest, secrétaire confédérale ;

Le sous-préfet de Châteaubriant, représentant le préfet, commissaire de la République ;

Des représentants des ambassades d'URSS et de RDA ;

L'attaché militaire de l'ambassade des USA ; des dirigeants de la FNDIRP, de l'ANACR.

A noter que le souvenir du grand musicien disparu cette année, Jean Wiener, chaque année présent aux cérémonies de commémoration des 27 fusillés, fut largement évoqué notamment lors de la partie artistique intitulée « Ils sont vivants », spectacle avec la participation artistique de Rosalie Dubois, Raoul Delfosse, Francis Lax, René Cornevin et Sylvie Moreau



Dimanche matin de nombreuses personnes étaient présentes au cimetière de la Briandais à Saint-Nazaire pour se recueillir sur la tombe de Jean de NEYMAN ou Gérard RASTEL Secrétaire de la Section de Saint-Nazaire devant faire une courte mais percutante déclaration. Au même moment à Basse-Indre avait lieu la cérémonie honorant Eugène KERLVEL.



vendredi 22 avait lieu à Nantes la veillée au Monument des 50 otages au cours de laquelle Maurice PICONNIER Président du comité départemental des Héros de Châteaubriant était présent. C'est le Secrétaire du comité, Joël BUSSON Maire Adjoint de Nantes qui devait prononcer le discours samedi 23 au Terrain Bêle.



Cette année une importante délégation du Mouvement de la Jeunesse Communiste participait aux cérémonies. Venus de différents points du département et du pays ils étaient sur place depuis la veille à l'occasion du camping géant qu'ils avaient organisé et qui avait donné lieu le samedi soir à des débats avec d'anciens résistants.

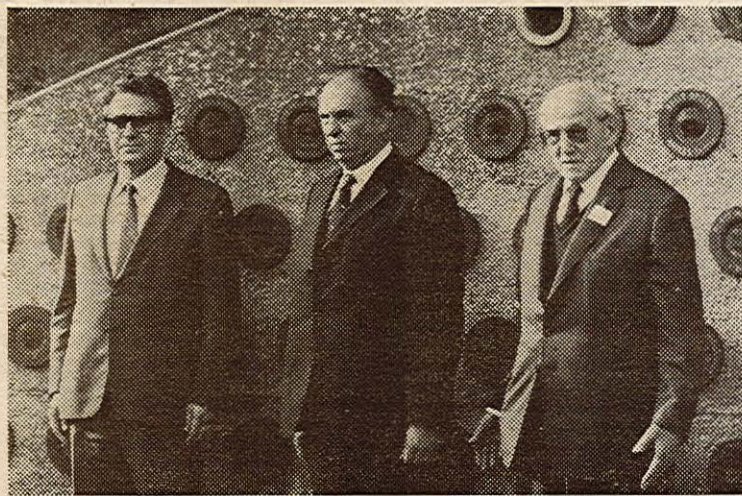

Messieurs Victor ATANAZOV, ambassadeur de Bulgarie, Vladimir BONEV, président du Comité national des Anciens combattants bulgares, et Fernand GRENIER, président de l'Amicale du Souvenir des Fusillés, au moment du dépôt de terre bulgare.

Une délégation Bulgare aux Commémorations de Nantes et de Châteaubriant

Les Commémorations du 41^{ème} Anniversaire des Fusillés de Nantes et de Châteaubriant ont été marquées par la participation officielle d'une délégation de République Populaire de Bulgarie. Celle-ci, à l'occasion du 100^{ème} Anniversaire de la naissance du grand militant révolutionnaire et anti-nazi Georges Dimitrov, avait tenu à rendre hommage aux martyrs du 22 octobre 1941, et au-delà à toutes les victimes du fascisme hitlérien.

Cette délégation était composée de MM. Victor Atanazov, ambassadeur de Bulgarie en France, ancien dirigeant de la résistance bulgare, Vladimir Bo-

nev, président du Comité national des combattants bulgares contre le fascisme et ancien Président de l'Assemblée Nationale de son pays, et Mme Antonova, dont le père fut fusillé par les nazis dans un tunnel de Sofia. C'est précisément de la terre de ce tunnel, mélangée à celle du village natal de Dimitrov, que les représentants bulgares devaient déposer dans l'une des urnes du Monument de la Sablière à Châteaubriant. Cette délégation était accompagnée d'autres représentants bulgares, et notamment de la radio-télévision bulgare, ainsi que des représentants de la direction nationale de l'Association France-Bulgarie

dont deux de ses présidents André Vieuguet et Roger Guerin, et sa secrétaire générale Murielle Bergougnoux, etc.

La veille samedi 23 octobre, ces délégations bulgares et françaises prenaient part aux Commémorations du Bêle, et étaient reçues par la municipalité nantaise. De nombreuses personnes participaient à cette réception dont des représentants de plusieurs mouvements et Associations d'anciens Combattants et anciens résistants. Au cours de cette soirée, M. Bonev remettait au maire de Nantes une médaille à l'effigie de Georges Dimitrov.

ALLER DE L'AVANT AVEC L'HUMA-DIMANCHE

La Droite et le Patronat font feu de tout bois pour s'opposer à toute mesure allant dans le bon sens. Ils multiplient les pressions de toutes sortes sur le gouvernement pour infléchir la politique nouvelle voulue par la majorité des Français, et ces pressions, on le voit aujourd'hui ne sont pas sans effet dans un certain nombre de domaines, se traduisant par des reculs comme c'est le cas pour la Sécurité Sociale, le budget 83, la sidérurgie, etc...

Plus encore les patrons se livrent aujourd'hui à une véritable entreprise de sabotage économique comme on le voit avec Alstom Mécanique à Saint-Nazaire et ce, au moment où François Mitterrand vient de réaffirmer à Bordeaux la nécessité de développer la production française et de travailler résolument à la reconquête du marché intérieur.

Cette situation qui ne nous surprend pas met en évidence le rôle qu'ont joué les travailleurs pour s'opposer aux pressions de toutes sortes, pour défendre et développer les acquis et permettre que le cap à gauche soit maintenu.

Pour cela il est évident que le développement d'une activité intense du Parti est décisive et c'est tout le sens des objectifs que vient de définir le Comité Central pour conduire une action d'ampleur nationale pour la croissance économique, le progrès social, les droits des travailleurs.

Dans cette bataille que nous engageons, notre presse et notamment l'Humanité et l'Humanité-Dimanche vont jouer un grand rôle pour la populariser, faire connaître les expériences et les multiples initiatives qui vont être prises, faire partager les nombreuses propositions des communistes. A ce propos le dernier numéro de l'Humanité-Dimanche, présentant cette grande bataille que nous engageons, montre tout l'intérêt qu'il convient d'apporter à notre presse dans cette bataille de longue durée.

Bien entendu pour donner toute son efficacité à cet outil de masse que constitue l'Humanité-Dimanche il est nécessaire que chaque cellule donne une autre dimension à l'effort pour sa diffusion.

Déjà, suite à une discussion approfondie de plusieurs cellules sur le rôle de la presse communiste et l'importance d'associer un plus grand nombre d'adhérents à la mise en place d'une diffusion hebdomadaire, de premiers résultats intéressants ont été obtenus.

Ainsi plusieurs CDH viennent d'être créés à Nantes-Sud, Dubigeon ; une nouvelle cellule de St-Herblain est à mettre en place le sien, d'autres à Rezé et Chantenay remettent en place le CDH qui avait cessé, etc...

Bien entendu ces quelques exemples doivent se multiplier. Pour cela il est important que chaque cellule se réunisse pour aborder ces questions et ce d'autant plus, vers les entreprises où se livre un intense affrontement de classe.

Les premiers résultats sont encourageants. Mais il s'agit de donner à cet effort un caractère beaucoup plus large encore pour porter la diffusion au niveau nécessaire.

INDRET

SUITE A L'INTERVENTION DE MICHEL MOREAU :

La réponse du Ministre de la Défense

Récemment Michel Moreau, maire-adjoint de Nantes est intervenu auprès de M. Charles Hernu, ministre de la Défense, à propos des mesures qui ont été prises à l'arsenal d'Indret contre les travailleurs ayant participé à une action syndicale. Ces mesures se traduisant notamment par

le non paiement de deux jours de salaires pour avoir débrayé deux fois deux heures.

Aussi nous avons jugé utile de porter à votre connaissance la réponse que vient d'adresser le Ministre de la Défense à Michel Moreau.

Monsieur
le Conseiller Général.

Votre lettre du 17 septembre au sujet de l'application de la loi du 31 juillet 1963, relative à certaines modalités de la grève dans les services publics a retenu toute mon attention.

Il s'agit d'un problème auquel je suis d'autant plus sensible que j'ai montré très tôt ma préférence pour l'élaboration d'un nouveau décompte des retenues en cas de grève. Les travaux menés par le Ministre de la Fonction Publique dans ce sens, ont abouti, comme vous le savez, à la présentation d'un projet de loi, qui a été voté par l'Assemblée Nationale. Ce texte doit prochainement être soumis à l'approbation du Sénat. Dans l'attente de l'adoption définitive des nouvelles dispositions, j'ai le regret de devoir vous faire savoir, et cela en conformité avec les instructions de Monsieur le Premier Ministre, que je ne peux qu'appliquer, sans exception, la réglementation en vigueur.

ADIEU JEAN-LOUIS...

Les camarades de la Section Nantes - Nord du PCF ont la douleur de vous faire part du décès subit de Jean-Louis Kotz. Jean-Louis était militant à la cellule Salomon de l'Université depuis de nombreuses années. Il avait assumé des responsabilités au Comité de Section de Nantes-Nord où nous avons pu apprécier ses nombreuses qualités.

Nous présentons à Mirielle, son épouse, à Fabrice et Vanessa, ses enfants ainsi qu'à ses beaux-parents Gaby et Ninette Gaspard nos plus fraternelles condoléances.

La Fédération de Loire-Atlantique du PCF s'associe à leur peine.

André **JAMET** VOUS INVITE
A DECOUVRIR SES
**12 MODÈLES DE
CARAVANES PLIANTES**
dont la nouvelle
J 5 AUTOMATIQUE

Tous nos
modèles sont
à ouverture
automatique



PLEIN-AIR Bd de la Beaujoire
NANTES
Tél. 49.90.37
(près CASTORAMA)

BENIMAR

Caravane espagnole de grand standing, de ligne super-aérodynamique, qui présente trois nouveaux modèles. Dans la gamme Dinamic, une 4600 T dotée à l'européenne avec chambre d'enfants. Dans la gamme Luxe et Super Luxe, une 4600 (T en version Super Luxe) avec chambre pour enfants et chambre pour parents avec lit de milieu.

CASITA

Marque française de caravanes pliantes rigides, dotées d'origine du système d'ouverture assisté Tormatic. Pour 1983, le catalogue du constructeur ardennais compte onze modèles : cinq en version L, cinq en version GL et une nouveauté, la 410 CT, qui bénéficie d'un équipement emprunté aux deux gammes.

brement, dont la flèche est désormais galvanisée. Cinq modèles actuels et une nouveauté au printemps prochain, la 150, super-originale et dont nous reparlerons le moment venu.

DIGUE

Du nouveau avec la gamme BX et quatre modèles : BX 310, double dinette dotée à l'euro-péenne ; BX 385, petite quatre places également dotée à l'euro-péenne et sans cabinet de toilette ; BX 420 ; cuisine en bout avant et lit abattant ; BX 430, une double dinette dotée à l'euro-péenne avec cabinet de toilette. A noter qu'en 1983, les cabinets de toilette Digue seront équipés avec des lavabos et des armoires de toilette en thermoformé bleu, très originales. Autre vedette chez Digue, la gam-

CARAVAN NANTES

EXPOSITION :
Route de Rennes
TRELLIERES
Tél. 63.04.13

présente les CARAVANES
G J et "rhön"
UN CHOIX DE
12 MODELES
MONTAGE,
ACCESSOIRES et ENTRETIEN

ET BIENTOT, TRANSFERT à la CONRAIE,
CARREFOUR Rte de Rennes - Rte de la BEAUJOIRE
EXPOSITION - BUREAU - ATELIER

CENDRILLON

Marque française qui présente deux séries : VACANCES, en 3,60 m, et TOURISME, en 3,16 m à double vitrage. Tous les modèles 1983 de la marque sont désormais équipés d'un réfrigérateur d'origine, d'un coffre et d'un auvent.

COLEMAN

Caravane pliante toile qui nous vient des Etats-Unis, présentée en trois modèles. A l'étape, on déploie deux chambres indépendantes. S'ajoutent à ces couchages, pour les enfants, deux lits-banquettes. Cette cellule de 4,6 places, dont la caisse est en aluminium, ne pèse que 450 kg. Son équipement comprend : cuisine complète (avec réchaud à deux feux), dinette (57 x 81 cm) réservée d'eau, extincteurs etc.

COMBI-CAMP

Caravane danoise solide, légère, faible de poids et d'encom-

me GS. A l'extérieur, on découvre des profilés en PVC sur les côtés, un large pare-choc arrière intégrant les feux de route et la plaque d'immatriculation, et des baies « double vitrage ». A l'intérieur, nombreux aménagements de grand standing. Cette gamme se compose de huit modèles dont trois nouveautés 5,30 m. Signalons aussi une gamme LOISIR, une gamme Résidentielle et les trois modèles de « pliantes » en trois-quatre places et quatre-cinq places à équipement complet.

ERKA

Spécialiste de la caravane toile pliante, ERKA présente huit modèles dont deux nouveaux : CHAMPAGNE (4 places) avec auvent détachable et annexe de rangement de 0,80 x 4,50 m qui permet de mettre à l'abri vélo, canoë, etc., et RAMBOUILLET (4-5 places), avec un vaste séjour en plus, et un entoilage-avancée de 2,60 m détachable. Les autres

Tesserault

Message **G WILK**

rigides et pliantes-rigides

50 MODÈLES SÉRIES « LÉGÈRES » et « GRAND STANDING »
NEUF et OCCASION - RÉPARATIONS - SERVICE A.V.

LOIRE - CARAVANES

Km 13 de Nantes - 44 SAUTRON - Téléphone 63-15-62
Terrain EXPO : Rte de Vannes, 1 km après Continent
ORVAULT - Tél. 63-43-29

modèles sont CHINON (4 places) ultra-légère (250 kg), avec une caisse en métal peint, ouverture à armature instantanée, un grand auvent, une façade amovible, CHAUMONT (4 places) deux chambres avec coin-cuisine sous auvent, une avancée de 2,60 m, COMPIEGNE, même modèle mais avec une avancée de 2,10 m, CHEVERNY (4-5 places) avancée de 2,60 m, coin-cuisine et coin-toilette sous auvent.

ERIBA

La marque championne de l'aérodynamisme va encore plus loin. A l'exception de la Püick qui conserve la forme Eriba... traditionnelle, on note en effet sur le reste de la gamme, une modification importante de la face avant. Le museau a été sensiblement allongé de manière à améliorer encore la pénétration dans l'air. Dans le même temps, la baie avant a été agrandie et est dorénavant en une seule pièce. Un nouveau modèle fait son apparition, Duo, une « 2 places » pour grands randonneurs, avec un maximum de rangements : meuble bas à main gauche entrant et une lingère en vis-à-vis (ces deux éléments étant situés juste sur l'essieu, ce qui est excellent pour le chargement).

ESTEREL

C'est la caravane pliante rigide par excellence, qui se met en place en moins d'une minute et sans efforts, grâce à l'assistance de véris à gaz, désormais incorporé dans les parois. On en distingue seize modèles répartis en trois gammes. Côté extérieur, remarquons l'élargissement de la porte d'entrée et la présence d'enjoliveurs de roues. Côté intérieur, de nombreux aménagements sur les trois gammes. Trois modèles nouveaux sont en particulier à signaler, la C 39 TA dans la série CARAMATIC, et les S 39 TA et S 42 EAT dans la série SUPERMATIC.

GERARD

C'est le carrossier-construteur local (Ligné) du camping-car et

CAR... ...NOU

NOUVEAU !

FRONTAL (Sterck)

AÉRODY
ET
DES CAR
ET E
LES NOUVEAUX



SPORTLOISIR - Rte de St Etienne-de-M
Echaneur (face zone industrielle) - 44800 SAINT-HERB

de la caravane, spécialiste de l'aménagement de tous fourgons selon les désirs des clients, et de la surélévation des toits, sur tous véhicules.

G.J.

C'est le nouveau sigle de « GEORGES et JACQUES », marque française qui poursuit sa belle carrière, avec deux séries : RACING et RHON. Sans changement notable, la RHON poursuit sa carrière en 7 m, avec son originalité (espace de vie sur deux niveaux, soutes à accès extérieur de volume très important permettant le rangement de roue de secours, auvent, mobilier camping, etc.). L'on assiste par contre à une refonte complète de la série RACING, qui se présente en deux gammes : LUXE et GRAND STANDING, avec dix modèles de même qualité traditionnelle de fabrication et de confort, un avant aérodynamique très logeable. Même le bas de gamme (LUXE 3,50 m) possède un lit de 140. Les modèles « Grand Standing » sont bien sûr plus sophistiqués, avec par-

N
Le Pigeon

APRÈS
PRO
Début octol
nuel du Cara
de mille mod
camping-cars
les usages...
e les modèles
Pourtant, on
années, on se
té dont dispo
la plupart d'
latifs qu'à la
des bandeaux
adjonction d'
d'un quelcon
tendances am
toujours dans
leur usage.
Les formes
constructeurs
mettant une
tique n'y gag
burant de l
diminuée.
Bien qu'un
les modèles r
vers les carav
sormais plus
grandes - d
mieux loger
ment la preu
plus utilisées
Pour l'amé

LE C
du C
Surélévati
sur tous
-
Aména
tous f
-
Kit d'am
CARAV
M.

NANTES-CARAVANES

blanc - TRELIERES - T. (40) 63.66.11 (RN 137, à 10 km de Nantes vers Rennes)

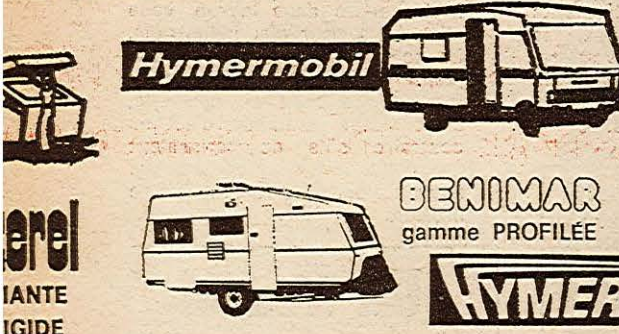

Hymermobil

COMBI-CAMP

ERIBA Gamme PROFILEE

BENIMAR gamme PROFILEE

Coleman

HYMER CARAVANES

LE SALON DU BOURGET...

LE FIL DE LA CARAVANE 83

se tenait au Bourget le Salon aning (pardon, du Caravanage !). Plus s de caravanes et 300 modèles de s en choix pour tous les goûts, tous s toutes les bourses. Au premier abord, s ressemblent assez aux modèles 1982. s aminant la production au fil des s nd compte de la somme d'ingéniosit s les constructeurs. Certes, et pour s re eux, les changements ne sont s représentation. Modification des coloris, s e caisse, des enjoliveurs de roues ; s pare-choc, d'un coffre sur flèche ou s équipement ménager. Toutefois, les s és l'année dernière se confirment. s souci d'amélioration pour un meil-

« aérodynamisent ». Beaucoup de s optent un toit incliné à l'avant, s perilleuse pénétration au vent. L'esthé- s rien mais la consommation en car. s tractrice s'en trouve sensiblement

os effort soit entrepris pour alléger s tentés, la demande du public évolue s es d'un poids moyen, et s'oriente s écolentiers vers des caravanes plus s plus habitables -, permettant de s e famille nombreuse. C'est égale- s que les caravanes sont de plus en s façon sédentaire. s ement intérieur, on trouve de plus

en plus de modèles avec chambre d'enfants séparée et banquette en forme de U à la dinette arrière.

Enfin, pour ce qui concerne l'équipement, un réfrigérateur est presque toujours livré en série (sauf pour les modèles très bon marché), le chauffage se généralise (bien que souvent sur option), les pompes à pied électriques amenant directement l'eau sur évier sont devenues courantes et les hottes aspirantes, qui améliorent grandement l'utilisation de la cuisine, ne sont plus aussi rares qu'il y a quelques années. Par contre, beaucoup de constructeurs continuent à vouloir installer des cabinets de toilette sophistiqués, souvent avec douche et w.-c., ce qui nous paraît tout à fait inutile lorsqu'on séjourne en permanence dans un terrain aménagé. La place perdue pourrait être mieux utilisée et le prix de vente... abaissé !

Quant au prix, s'il existe encore quelques modèles de caravanes à moins de 20 000 F, la plupart affichent des prix situés dans une fourchette allant de 20 000 F à 35 000 F, et beaucoup dépassent allègrement ce dernier chiffre. Les camping-cars quant à eux ne sont pas accessibles au-dessous de 100 000 F, mais il s'agit d'un autre matériel, d'une autre conception du caravaning. En-dessous de 10 000 F, soulignons quand même les pliantes-toile, ingénieux compromis entre le camping et le caravaning, qui a ses adeptes.

A vous de choisir... de préférence chez les annonceurs des « Nouvelles de Loire-Atlantique », qui sauront de toute façon vous conseiller utilement.

AVANES

EAUTES 1983 ...

man
AMISME
ÉGÈRETÉ
NES JEUNES
VALES POUR
RAVANIERS !

0 m à 4,15 m.
20 kg (P.A.V.)

SAWA à partir de **14900 F**

Val de Loire

ROYALCAR

CONCESSIONNAIRE EXCLUSIF :

un vaste coffre est intégré dans la carrosserie AV où se placent deux grosses bouteilles propane à double branchement. GRUAU propose encore deux pliantes en 3,40 m et 4 m. Toutes les GRUAU sont couvertes par ASSISTANCE-SERVICE pendant un an, gratuitement dans toute l'Europe. Mais une garantie complémentaire pièces et main-d'œuvre est possible, sur cinq ans. Les caravanes GRUAU sont désormais diffusées en exclusivité sur Nantes et la région par la rouvélle société : NANTES-EVA. SION CARAVANES, route de Paris.

JAMET

Quatre séries chez ce spécialiste de la caravane pliante. En bas de gamme la BAHIA, un modèle classique quatre places. Vient ensuite CALIFORNIA, plus complète, quatre places, avec un bloc-cuisine incorporé. Puis les remarquables JAMETIC, quatre places, en 2,10 m et 2,50 m, avec leur ouverture automatique, casquette amovible à l'avant, doubles rideaux, mobilier genre acajou. En haut de gamme la série J5 AUTOMATIQUE, à toit plastique, avec auvent de 3 m détachable, quatre-cinq places, bloc-cuisine (réchaud et évier inox) accessible à l'arrêt sans ouvrir la caravane. C'est une nouveauté tout comme la LOUISIANE, plus classique, ce qui porte la gamme à douze modèles.

HYMER-CARAVANES

Aussi connue sous le nom Taïga, c'est une caravane allemande présentée en huit modèles de 3,60 m à 8,60 m, et de 595 à 1 620 kg. Elle possède un aména-

GRUAU
CARAVANES

NANTES

R.N. 23, Rte de Paris

MOBIL

Occasions

chassis galvanisé à corrosion, d'une suspension dimensionnée à l'usage maximum. aussi quatre modèles Home aménagés avec et montés sur chasis (R. 360 R. 430 R. 530 R. 650).

RAPIDO

Toujours trois modèles pliante-rigide, qui s'ajoutent à une galerie porte-objets divers, pourvue d'une bâche rigide et dont l'origine en une surélévation l'étape, gagne un niveau, la 375 CT, avec un toilette. Mais la grande nouveauté RAPIDO est un

A VENDRE

Neuf. Caravane pliante "Compiègne"

4 places 16 m²
tout confort
traction facile

PRIX EXCLUSIF
7290 F
PORT CO

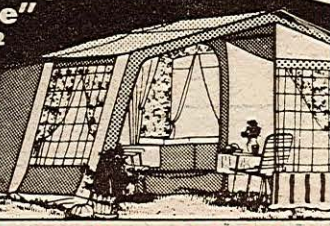

CARAVANES PLIANTES

8 modèles à partir de 5.990 F

ERK

SPORTS - VACANCES - ETS LAT

5, boulevard Victor-Hugo — NANTES — Tél. 47.11.11

EXPOSITION route de Pornic - 4 km avant BOUAYE, tél. 47.11.11

gement complet à l'européenne, avec une ligne d'une très belle élégance où domine un aérodynamisme fonctionnel. Une nouveauté en quatre places, très légère et d'une très belle finition, livrée avec auvent et d'un prix exceptionnel.

HYMERMOBIL

Camping-car allemand dont l'originalité réside dans la forme aérodynamique sans aucune prise au vent, et dans un aménagement des plus luxueux, avec une visibilité maximum à l'avant, un lit tout à fait rabattable sur la cabine conducteur, de nombreux rangement, etc. C'est la

en cellule intégrée à la carrosserie, un chassis RENAULT-TALBOT, la GOLF à toit sur rabattable sur route, un minimum de prise au vent.

ROYALCAR

Caravanes italiennes, pliantes, standing, plus de deux gammes et plus de 10 modèles (de 3,02 m à 4,77 m et de 3,83 m à 5,61 m). Cette dernière gamme très aérodynamique, entièrement aménagée pour l'été-hiver, avec tant dans l'aspect qu'esthétique.

ST-NAZAIRE : AU CONSEIL MUNICIPAL

Vendredi dernier, en ouvrant la séance, Joël Batteux évoque la disparition de Pierre Mendès-France. Au nom du groupe communiste, J. Perraudeau rappelait que si « ses opinions et ses actions ont divergé avec celles des communistes... dans plusieurs situations déterminantes nous nous sommes retrouvés dans les mêmes combats... » le dernier en date étant son intervention contre la guerre du Liban menée par Israël.

DEFENSE DE LA MECANIQUE ET RECONQUETE DU MARCHÉ INTERIEUR

Concernant les licenciements à la Mécanique, après que J. Batteux ait rappelé les interventions des élus de gauche et notre volonté que s'ouvrent des négociations, R. Magré plaçait le débat sur le fond : la lutte pour l'emploi qui passe par le maintien et le développement des potentiels industriels existants. Il soulignait la grave responsabilité des Chantiers de l'Atlantique dans le chômage local par la liquidation hier de la chaudronnerie et aujourd'hui le démantèlement de la Mécanique. R. Magré rappelle que les C.A. sont entrés dans le domaine public et que l'Etat doit intervenir pour maintenir les emplois mais aussi pour contraindre l'établissement naval à définir une autre politique : les commandes — en hausse jusqu'en 1981 — enregistrent en 1982 une baisse anormale. R. Magré dénonce la volonté de la Direction d'Alstom-Atlantique d'aggraver la situation économique locale.

Sur cette question, Maurice Rocher soulignait la récente déclaration de François Mitterrand à Bordeaux pour la reconquête du marché intérieur, et appelait au développement d'une bataille plus dynamique dans ce sens au plan local. Il poursuivait ensuite en interrogeant : « Où en est la mise en place de la commission pour le développement du diesel ? ». Enfin, à propos de l'enquête faite par la C.G.T. des municipaux sur la pénétration des produits étrangers au sein du matériel de la ville, il devait appeler le Conseil municipal à prendre connaissance et à poursuivre cette riche étude afin de pouvoir intervenir dans ce domaine à notre niveau.

TRANSPORTS EN COMMUN : LE CONSEIL GENERAL ET LA CHAMBRE DE COMMERCE DOIVENT VERSER LEUR PART POUR LA LIGNE DU PONT

Rappelant les résultats encourageants enregistrés depuis le 3 mai 1982, J. Perraudeau sou-

levait la question de l'avenir de la ligne, compte tenu du déficit dû pour une part à la non-participation du Conseil général et au report dans le temps du Versement Transport dont le principe est enfin admis...

« Alors que les objectifs de fréquentation que nous nous étions fixés sont atteints, la Chambre de Commerce a limité sa participation financière et le Conseil général fait la sourde oreille. Je propose donc de réunir les parties intéressées pour contraindre chacune à faire face à ses obligations afin de sauvegarder la ligne du pont ». Cette proposition devait être adoptée par le Conseil.

QUAND LE R.P.R. GARNIER ET L'U.D.F. PENY MANIPULENT A LA VEILLE DES MUNICIPALES

Le Conseil allait se poursuivre avec les nombreuses questions qui font le tissu de la vie communale, mais les parents des écoles privées sous contrat d'association avaient choisi cette soirée pour manifester contre le refus de la municipalité de participer aux frais de fonctionnement de ces écoles.

A ce propos, Jean Fabry devait rappeler la position du groupe socialiste et André Hauyé exposait l'opinion des élus communistes. Précisant notamment que « la loi Guermeur est une loi politique de l'ancienne majorité que nous n'avons pas votée et on voudrait demander aux communes de financer aujourd'hui des contrats qu'elles n'ont pas signés auxquels elles n'ont même pas été associées et qui se traduiraient par un supplément de 3 % des impôts locaux, etc... ».

Il rappelait ensuite la tenue des assises nationales de l'école organisées par le P.C.F. « pour changer l'école et en faire un lieu d'émancipation, d'égalisation des chances, en même temps qu'un lieu d'échange assurant un réel pluralisme d'idées ».

« Chacun dans cette Ecole nouvelle doit non seulement se sentir à l'aise et respecté dans ses convictions, mais il doit aussi y retrouver l'écho de ses préoccupations sociales : Ce n'est pas le cas aujourd'hui. Ce n'est pas non plus en subventionnant les écoles privées, donc en pérennisant la situation présente qu'on avance dans la voie du changement. »

Après qu'une délégation de parents ait été reçue par J. Batteux, J. Fabry et notre camarade A. Hauyé, les manifestants envahissaient la salle du Conseil.

La composition de cette manifestation mérite d'ailleurs qu'on s'y arrête un instant. Ainsi, aux côtés de parents, catholiques sincères qui demeurent attachés à « leur » école et avec qui le dialogue est possible et souhaitable, on pouvait reconnaître MM. Garnier et Pény, candidats habituels de la droite nazairienne, que la proximité des municipales avait fait remonter à la surface, ainsi qu'un certain nombre de cadres des directions des Chantiers de l'Atlantique et de la SNIAS parmi lesquels certains ont participé activement au licenciement de Philippe Tillard et de ses six autres camarades. Si cela met en lumière les véritables buts de cette manifestation, il faut aussi dire qu'il fallait bien chercher pour trouver quelques smicards parmi

les participants.

Après que les manifestants eurent quitté les lieux, la séance de travail pouvait reprendre normalement et en fin de soirée le Conseil adoptait un communiqué à ce propos.

A VOTRE AVIS

C'est pas politique !... C'est pas politique ! Curieuses les premières paroles de certains manifestants à leur entrée dans la salle du Conseil municipal.

Mais au fait, où donc M. Garnier envoie-t-il ses enfants à l'école ?

LA LUTTE DES TRAVAILLEURS EST DECISIVE POUR LA POURSUITE DU CHANGEMENT

A propos d'une délibération relative à une demande de la Chambre de Commerce, Maurice Rocher déclarait :

« Dès notre élection en 1977 nous avons souhaité développer des contacts avec la Chambre du Commerce, M. Régent qui présidait celle de Nantes est venu discuter ici sur un certain nombre de questions et nous y avons été attentifs. »

Or, suite à sa dernière réunion, c'est une véritable déclaration de guerre que la Chambre du Commerce livre à la ville de St-Nazaire, ne reculant pas devant la fausseté des déclarations, notamment concernant les implantations d'entreprises sur la région nazairienne. Eh bien, nous disons non à la Chambre du Commerce : nous sommes prêts à vous rencontrer pour débattre de l'emploi, des implantations d'entreprises et y compris de la formation et de l'emploi des jeunes de 16 à 18 ans...

... Dans ces conditions, poursuivait-il, c'est bien que les travailleurs de la Mécanique soient descendus dans la rue pour défendre leurs revendications, leur emploi, car quand on voit tous ceux qui se découvrent subitement un goût pour la rue aujourd'hui, comme ce manifestant de tout à l'heure au cours de notre Conseil, qui disait : « C'est la première fois que je manifeste depuis vingt ans ».

Quand on voit les manifestations des patrons des P.M.I., des professions libérales, les paysans de Guillaume... il est clair que l'intervention des travailleurs est décisive pour défendre leurs acquis, pour la poursuite du changement, et poursuivait-il : « Je serais tenté de dire, mais Messieurs les Patrons, attention ! vous allez ternir l'image de marque de

St-Nazaire. Si vous vous mettez à descendre dans la rue, vous allez faire peur aux industriels, ils ne voudront pas venir s'implanter à St-Nazaire... En fait, si les patrons sont si agressifs, c'est plutôt rassurant, c'est au contraire s'ils ne tarissaient pas d'éloges à notre égard que nous aurions des raisons d'être inquiets ».

Un nouvel essor pour le nouveau "REVO"

Ce n'est pas à des communistes de Loire-Atlantique qu'un nouveau cru ferait peur, surtout lorsqu'il est aussi riche, aussi corsé, aussi généreux que le « REVO nouvelle formule ». Trop riche, disent même certains. Il est vrai que la matière est abondante : plus de soixante pages cette semaine, des dossiers particulièrement denses, ainsi sur l'Ecole et la Vie, sur la Grèce, la Bolivie.

Une entrée en matière plus aérée, Révolution intervient de façon plus active et plus polémique sur l'actualité. Des pages sur la télévision, sur les principaux événements culturels, visant un large public, la nouvelle formule répond bien aux exigences d'un hebdomadaire de grande diffusion destiné à des milliers et des milliers de lecteurs, communistes, bien sûr, mais aussi, hommes et femmes que notre politique intéresse.

L'instrument existe. Reste à lui faire jouer pleinement son rôle dans la vie politique, idéologique et culturelle de notre pays ; pour cela, une seule solution : donner à Révolution une audience plus large encore.

Autour du nouveau REVO : une grande campagne, de collectes d'adresses de lecteurs potentiels, d'abonnements, en saisissant toutes les possibilités que donne la formule de l'abonnement d'essai de trois mois à 100 F, de création de nouveaux points de vente. Un plan de campagne a été dressé au niveau de la Fédération. Les six abonnements réalisés cette première semaine indiquent la voie à suivre : créer des dépôts dans les entreprises, les établissements d'enseignement où Révolution constitue le moyen privilégié de s'adresser aux ingénieurs, cadres, techniciens, enseignants, chercheurs. Gagner de nouveaux abonnés d'abord, parmi les communistes eux-mêmes : abonnements individuels, abonnements de cellule : faire de tous ces nouveaux lecteurs un tremplin pour porter encore plus loin Révolution.

LE COMMUNIQUE DU CONSEIL MUNICIPAL

Devant la manifestation des parents des écoles privées sous contrat d'association de Saint-Nazaire, lors de la séance de l'assemblée communale du 22 octobre 1982, le Conseil municipal :

- reconnaît à chacun et à chaque groupement le droit d'exprimer une opinion, y compris par la manifestation,
- reconnaît aussi le droit au désaccord avec les décisions prises en Conseil municipal.

Le Conseil dénonce la manœuvre politique de ceux qui ont transformé l'expression de certains problèmes de conscience à des fins partisans. La présence des candidats habituels de la droite et en particulier de la tête de liste de l'opposition aux prochaines élections municipales éclaire d'un jour particulier cette manifestation.

Les élus municipaux de Saint-Nazaire y voient la volonté de faire obstacle au règlement négocié du problème scolaire et au changement politique intervenu depuis le 10 mai 1981.

Ils affirment leur attachement à la mise en place d'un grand service public unifié et laïque de l'Education nationale, respectueux des convictions de chacun et auquel seront consacrés les fonds publics.



Bretagne Loire Equipement

notre société développe son activité dans les Pays de Loire

Etudes, Fournitures, Equipements pour Collectivités locales, Comités d'entreprises, Associations Immeuble « FORUM » 48-50, rue Braille 56100 LORIENT Tél. 97/21.65.71

Du nouveau chez OPEL... et LAFAYETTE-MOTORS

Deux événements en cette rentrée à Lafayette-Motors, le grand concessionnaire Opel de Nantes que dirige avec dynamisme et succès M. Esterellas.

Le premier, c'est l'arrivée de la « petite » Opel, la Corsa (notre photo), petite traction avant appelée à une grande diffusion. Ce fut une des vedettes du Salon, tant par sa conception aérodynamique poussée au maximum pour un bas de gamme (recherche de l'économie d'énergie), que par l'entrée d'une firme américaine sur le marché de la petite voiture. Elle est proposée en deux versions (2 ou 3 volumes) et trois moteurs (transversal) : 4 cv (993 cm³ - 45 ch.), 5 cv (1297 cm³ - 69 ch.), 6 cv (1193 cm³ - 54 ch.). Les consommations moyennes vont de 6,6 l à 6,9 l aux 100 km (super). Fruit d'une longue préparation chez Opel, c'est une réussite qui allie à la fois une large habitabilité pour des dimensions réduites, une consommation et un entretien très honorables pour des performances certaines.

Voiture étrangère certes, mais pas tant que cela, puisque dans ses quatre usines françaises, GM France fabrique pour la Corsa de nombreux équipements importants en particulier :

- Produits Delco-Remy : alternateurs, démarreurs, allumeurs mécaniques, bobines d'allumage.
- Produits AC Spark Plug : bougies AC, valves de refroidissement, pompes à essence.
- Produits Delco-Moraine : étriers de freins, servo-freins avec correcteur.
- Produits Opel : disques d'embrayage (usine de Gennevilliers).
- Produits Harrison : radiateurs de chauffage et leur caisson mélangeur en plastique (usine de Donchery).
- Produit Delco-Remy : batterie Freedom AC Delco, sans entretien (usine de Sarreguemines).
- Carburateur Varajet à l'étude, pour le

moteur 1,3 l de la Corsa (usine de Strasbourg).

Second événement tout aussi d'importance et naissant de la réussite, c'est la naissance d'un second point de vente Lafayette-Motors rue Talensac à Nantes (face au Marché de Talensac). Ainsi, pour toujours mieux servir sa clientèle, Lafayette-Motors met-il à la disposition du public deux halls d'exposition et de vente, route de Vannes et en plein centre ville. La Corsa et ses grandes sœurs méritaient bien un tel honneur...

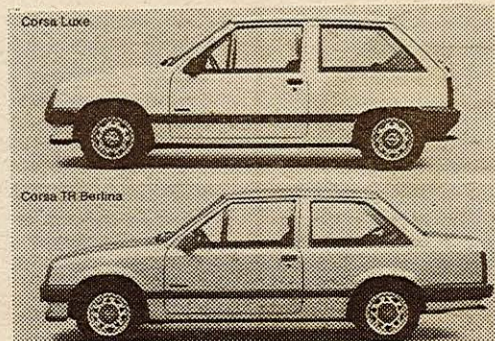

EN BREF - EN BREF

Loin des promesses de Guichard, chômage technique à Eaton

EATON, zone de Brais à St-Nazaire. On est loin des promesses d'emplois annoncées en 1974 par l'ex-ministre, le baron Guichard, c'était un peu plus d'un millier d'ouvriers et techniciens prévus. Ils n'ont jamais été, depuis, que quelques centaines.

Mais à l'époque, il fallait faire avorter la coulèuvre de la « S.E.M.M. - Caravelair » déportée à Tournon (Ardèche).

Aujourd'hui, la direction locale de la firme américaine de boîtes de vitesse, annonce pour son personnel deux semaines de chômage technique en novembre (du 2 au 16); une semaine en décembre (du 20 au 27) et le reste de l'année comptera pour la cinquième semaine de congés.

Baisse dans le carnet de commande, dit-on! Cependant la crainte d'une semaine non travaillée chaque mois, ensuite, jusqu'à mars est également envisagée.

Et après, peut-être des licenciements!

● Chez **BOCCARD** à Donges, un débrayage de deux heures a eu lieu vendredi dernier, à l'appel de la C.G.T., pour le déblocage des salaires et le maintien du pouvoir d'achat.

ALSTHOM MÉCANIQUE : Un communiqué de l'USTM - CGT

Suivant avec attention la lutte des travailleurs d'Alsthom Atlantique de St-Nazaire, depuis la décision, en juin dernier, par la Direction d'Alsthom de fermer l'atelier de Montoir Sud, atelier de 40 000 m² occupant jusqu'en juin 350 salariés, l'USTM-CGT dénonce vigoureusement le comportement de la Direction d'Alsthom-Atlantique.

Celle-ci, qui après avoir décidé de fermer l'atelier de Montoir et de procéder à des reclassements à la navale, et à la mécanique de St-Nazaire, veut licencier 65 salariés.

Les travailleurs d'Alsthom n'ont pas d'autres solutions que de poursuivre l'action engagée pour les reclassements de tous les salariés de Montoir, à la navale et à la mécanique de St-Nazaire.

Refusant la négociation, la direction d'Alsthom utilise la force contre les salariés — l'exemple de l'intervention des forces de l'ordre dans la nuit de lundi à mardi.

L'USTM-CGT proteste énergiquement contre de tels procédés qui ne peuvent qu'aggraver le climat social.

La négociation s'impose sur les questions de reclassements.

Comme elle l'a manifesté récemment avec l'Union Départementale CGT de Loire-Atlantique, lors de la rencontre avec les représentants du Premier ministre, le jeudi 14 octobre dernier, l'USTM-CGT estime nécessaire une décision des représentants du ministre. Il en va de la politique sociale et économique d'une entreprise nationalisée.

Pour l'USTM-CGT, il ne doit y avoir aucun licenciement.

D'autre part, l'USTM-CGT rappelle qu'elle est intervenue fin août auprès du Ministre de la Recherche et de l'Industrie sur les problèmes industriels en demandant la création d'une commission regroupant les représentants :

- du Ministère de l'Industrie et du ministre concerné,
- des syndicats,
- de la direction,
- des élus de la région.

En faisant de telles propositions, l'USTM-CGT répond concrètement au rôle qui est le sien : force de propositions concrètes allant dans le sens du changement, des intérêts des travailleurs.

SEMAINE NATIONALE EN FAVEUR DES PERSONNES AGÉES



Dans le cadre de la Semaine Nationale en faveur des Personnes Agées qui a lieu du 18 au 24 octobre, le Secours Populaire Français, Comité de Nantes, avec d'autres Organisations de Solidarité, fait connaître depuis de nombreuses années, la situation difficile des Personnes Agées. 80 % d'entre elles ont des revenus inférieurs au S.M.I.C., revenus insuffisants compte-tenu des besoins de la vie moderne actuelle.

Comme toutes les associations groupées dans le Comité National d'Entente, nous œuvrons pour que les Personnes Agées trouvent le plaisir de vivre et échappent à la solitude déprimante.

Le Comité Nantais du Secours Populaire Français fait appel à votre générosité pour lui permettre de continuer et d'accroître sa solidarité sous la forme de :

- 10 jours gratuits à la Maison Familiale du Cormier ou à Tharon,
- Goûters avec séance créative,
- Distribution de colis de Noël.

Avec nous, témoignez Amitié et Reconnaissance à nos Aînés.

Votre don apportera aux plus déshérités Joie et Bonheur.

Il n'y a pas de limitation à la valeur du don, chacun verse selon ses possibilités.

- 60,00 F représentent 1 colis pour une personne âgée.
- 80,00 F représentent 1 journée de vacances.

L.E.P. DE GUERANDE : Michel MOREAU s'adresse au ministre de l'Agriculture

Devant les difficultés actuelles que connaissent les élèves du LEP de Guérande, Michel Moreau vient de s'adresser à Mme Edith Cresson, ministre de l'Agriculture.

« Madame le Ministre, J'ai l'honneur d'appeler votre attention sur la situation difficile créée au LEP de Guérande 44350, par le manque d'enseignants.

Depuis la rentrée, des matières principales ne sont pas assurées en horticulture où manquent deux enseignants à temps complet et en pisciculture où un poste à temps complet également n'est toujours pas pourvu.

Cette situation porte préjudice au bon déroulement de la scolarité des jeunes lycéens et porte un facteur de handicap pour notre économie régionale de demain.

Ces gaspillages humains et économiques potentiels suscitent une émotion bien compréhensible parmi les familles des jeunes scolarisés dans cet établissement et bien au-delà.

C'est pourquoi, je sollicite votre bienveillante intervention

afin que soient dégagées le plus rapidement possible les solutions qui s'imposent.

Persuadé que mon souci rejoindra vos préoccupations en matière d'enseignement agricole, je vous remercie par avance des mesures que vous serez conduite à mettre en œuvre pour créer de nouvelles conditions d'enseignement au LEP de Guérande.

Je vous prie d'agréer, Madame le Ministre, l'expression de ma haute considération. »

Tirage de la souscription de la FETE DE RIVE-SUD LISTE DES NUMEROS GAGNANTS

0326 - 0935 - 1052 - 0076 - 0546 - 0057 - 1091 - 0072 - 0075 - 0022 - 0850 - 0386 - 0027 - 0061 - 0810.

Les lots sont à retirer au siège de la section du PCF de Rezé, 32, rue des Chevaliers à Rezé du lundi au vendredi de 17 h à 19 h.

En construisant des centrales nucléaires...

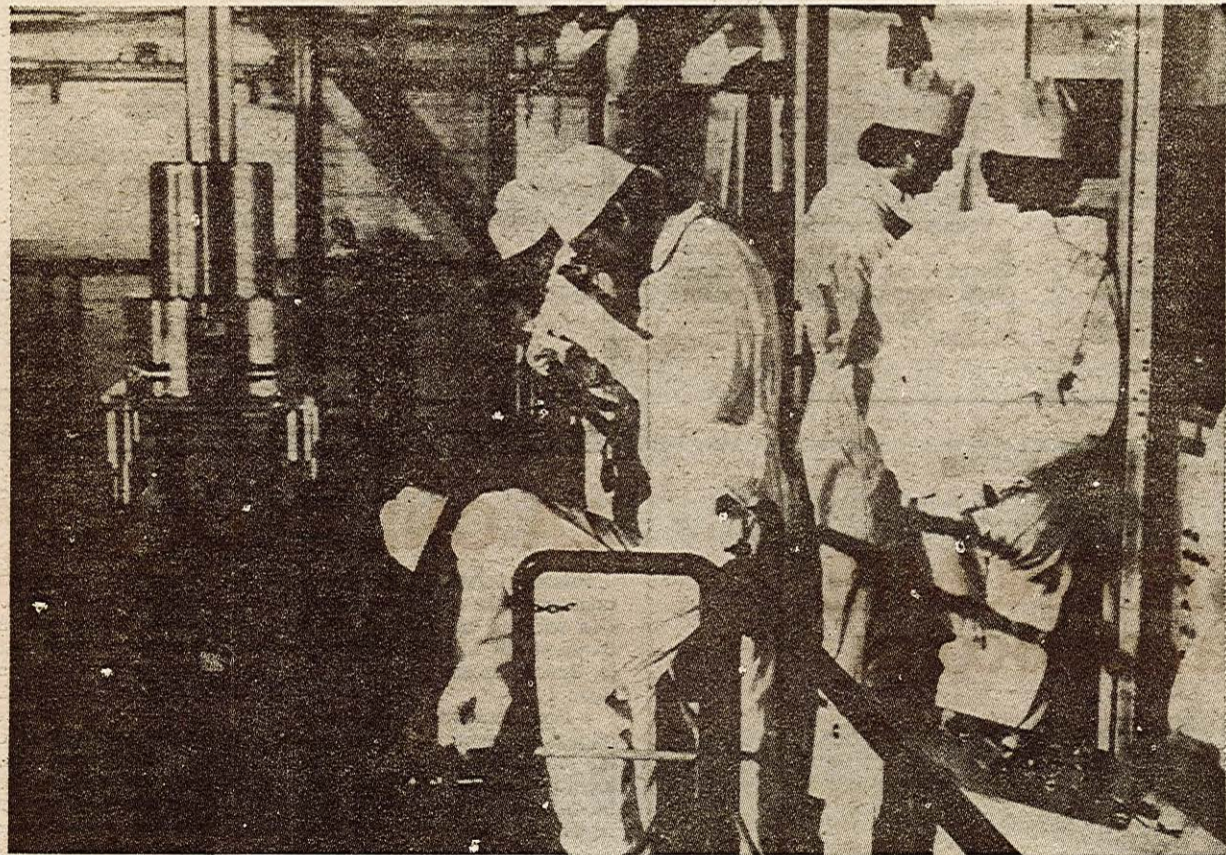

Electricité de France crée des emplois... 150.000 personnes aujourd'hui travaillent directement ou indirectement pour la construction et le service des centrales nucléaires. **Electricité de France économise des devises...** en réduisant les importations de fuel que consommeraient les centrales thermiques classiques pour une production d'électricité équivalente à celle des centrales nucléaires. **Electricité de France améliore la compétitivité des industries françaises...** en mettant à la disposition des industries une énergie dont le coût relatif est de plus en plus bas et dont des techniques nouvelles permettront d'étendre les applications.

ELECTRICITE DE FRANCE

Salle comble pour l'assemblée des retraités communistes

Comme nous l'avions annoncé dans nos colonnes, la réunion des retraités et préretraités communistes s'est tenu mardi 26 octobre 1982 au siège de la Fédération. Inutile de préciser

que cette assemblée a connu un vif succès puisque la grande-salle de la Fédération était comble.

Placée sous la présidence de Maurice Rocher, la réunion

devait débiter par un rapport de Michel Moreau qui devait aborder les problèmes de ceux qui cessent leur activité professionnelle pour prendre une retraite bien méritée, mais qui pour autant ne deviennent pas inactifs et sont une composante importante du pays prenant toute leur part dans la mise en œuvre de la politique nouvelle voulue par les Français.

Riche de propositions, le rapport de Michel qui devait appe-

ler les retraités à poursuivre toujours mieux leur activité au sein du parti, devait déboucher sur un riche débat.

Au cours de la discussion, Maurice Rocher devait revenir sur l'appréciation que nous portons de la situation d'aujourd'hui, la nécessité de développer une grande activité du parti pour entraîner les travailleurs à prendre toute leur place dans la bataille aujourd'hui, afin que l'orientation à gauche de la

politique nouvelle soit poursuivie. Il devait aussi insister sur l'effort à développer pour la diffusion de notre presse et notamment « L'Humanité - Dimanche ».

Les discussions devaient ensuite se poursuivre en groupe autour d'un buffet campagnard qui semble avoir été apprécié. Enfin cette réunion devait être l'occasion, avec l'ensemble des présents, de lancer la souscription nationale.



A la tribune de l'assemblée on peut reconnaître de droite à gauche notre camarade Titine Bihan ancien maire de Trignac, Gilles Gravoille, Michel Moreau conseiller général, Maurice Rocher Secrétaire de la fédération et Maurice Piconnier.



Une partie de la salle pendant la réunion des retraités.

Les communistes de la Santé vous invitent le SAMEDI 6 NOVEMBRE 1982, à 20 h 30, au

CONCOURS DE BELOTE

Au Centre socio-culturel, rue d'Handaye, au Clos Torreau, NANTES.

Equipes formées sans annonce : 20 F par joueur.
Bar - Bourriche.
(Un lot par joueur.)

L'ÉCONOMIE à bras-le-corps

INITIATION AUX POLITIQUES ECONOMIQUES ACTUELLES
PHILIPPE HERZOG

L'Économie à bras-le-corps est le premier livre d'économie politique intégrant l'expérience d'une année de gestion du nouveau pouvoir dans le cadre d'une phase d'aggravation de la crise du monde capitaliste.

Philippe Herzog, économiste, universitaire, membre du bureau politique du P.C.F., s'adresse dans cet ouvrage à tous ceux qui veulent agir pour le succès d'une politique sociale et nationale. Il s'inscrit d'emblée dans la bataille pour une autre culture économique, propose des clefs pour une gestion nouvelle. Intentionnellement provocateur, il appelle le nécessaire débat populaire sur les moyens de sortir de la crise, ses raisons de classes, ses spécificités françaises, etc... Il concerne un large nombre de lecteurs, immé-

diatement, de par ses qualités de clarté et d'information fondamentale et notamment les travailleurs de l'entreprise et les étudiants. Il est ainsi une aide pour l'intervention concrète dans la gestion des affaires, un appel au débat public afin de favoriser la contribution des Français au débat contre la crise.

Nicole Rica.

Coédition Editions Sociales, Economie et Politique.
Parution septembre 82.
Prix : 60 F.

Vous pouvez vous procurer ce livre à la librairie « Le Livre Ouvert », 41, rue du Calvaire, 44000 Nantes, ou en téléphonant à la Fédération du P.C.F., 89-72-28.

Philippe Herzog

L'ÉCONOMIE à bras-le-corps

Initiation aux politiques économiques actuelles



Collège de la Géraudière : Jeannine TROUILLARD s'adresse au ministre au nom des élus communistes

Au nom des élus communistes de Nantes, Jeannine Trouillard vient de s'adresser à M. Savary Ministre de l'Éducation Nationale et M. Bérégovoy Ministre de la Solidarité Nationale à propos des difficultés que connaît aujourd'hui l'annexe de Nantes du collège de la Géraudière.

Dans sa lettre elle souligne notamment :

« Cette annexe, qui accueille plus de cent élèves âgés de 11 à 20 ans, handicapés sévèrement sur les plans moteur et sensoriel, constitue une expérience originale d'insertion scolaire des handicapés sur notre ville.

Jusqu'à cette année, les nominations des personnels enseignants s'effectuent selon des quotas différents de l'enseigne-

ment traditionnel, pour permettre une pédagogie de soutien et tenir compte des rythmes d'acquisitions et d'apprentissage très variés des jeunes handicapés.

Depuis cette rentrée les horaires d'enseignements non assurés remettent en cause les acquis pédagogiques de cet établissement et suscitent la très vive inquiétude des familles.

Parents et enseignants ont exprimé à Monsieur le Recteur de l'Académie de Nantes leur profond désir de voir la situation antérieure rétablie.

J'ai moi-même sollicité Monsieur le Ministre de l'Éducation Nationale pour qu'il réexamine avec bienveillance les moyens à accorder à l'Académie de Nantes.

Je vous serais également très obligée, Monsieur le Ministre, de bien vouloir user de votre influence pour que cette expérience, originale et enrichissante, tant pour les intéressés que pour la collectivité, ne soit pas remise en cause »

RECHERCHONS

Collections (même incomplètes) de QUOTIDIENS années 1977, 1976, et toutes années avant 1960

(tout particulièrement « L'Humanité », « Ouest-Matin », quotidiens locaux et tous titres pour la période d'avant 1946)

Téléphoner : Fédération P.C.F., 89.72.28

LA CNL ET LA SORTIE DU BLOCAGE

Faisant connaître sa position concernant la sortie du blocage des salaires et des prix, la Fédération de Loire-Atlantique de la Confédération nationale souligne :

« Des améliorations, non négligeables, sont apparues avec les mesures de la limitation des loyers décidés en 1981 et le blocage pour la période allant du 11 juin au 1^{er} novembre 1982...

Les décisions du deuxième semestre 1981 revalorisant de façon importante les aides personnelles au logement ont eu des effets bénéfiques, mais il est évident que dans le contexte actuel marqué par un blocage des salaires, nous constatons un resserrement du pouvoir d'achat.

On ne saurait faire supporter les effets de la crise aux plus démunis que sont les locataires des H.L.M.

Le blocage a été total pour les salaires, il ne l'a pas été totalement pour les prix et de nombreuses quittances ont été augmentées pendant la dernière période, certaines charges

n'étant pas concernées par la décision du blocage.

Nous avons attiré l'attention du gouvernement sur les conditions de sortie du blocage...

« Dans le contexte actuel, nous ne pouvons accepter la simple application des accords de modération des loyers, signés en avril dernier; ceux-ci sont devenus caducs dès l'instant où une situation nouvelle s'est trouvée créée par la décision gouvernementale bloquant les salaires et les prix.

Nous ne saurions accepter des mesures ou l'absence de mesures qui conduiraient à porter de nouvelles atteintes au pouvoir d'achat des locataires et accédants.

Pour la Loire-Atlantique, il n'est pas question de dépasser 2,5 % au 1^{er} novembre 1982 et 6,3 % pour l'année 1983.

Conscients des difficultés de gestion qu'auront à supporter les offices, nous pensons que ceux-ci doivent avoir d'autres moyens que de se retourner vers les locataires...

... La mise en application rapide de la loi Quilliot, qui

dépend pour une grande partie de l'action des locataires, devrait permettre de limiter les charges afin que leur montant ne dépasse pas la juste rémunération des services rendus.

Enfin, soulignant que « la T.V.A. pèse trop lourdement sur les fournitures des produits servant au chauffage des logements et à la production d'eau chaude », la C.N.L. rappelle qu'elle est prête à toutes les discussions, à toutes les négociations qui étaient dans le sens des objectifs souhaités, et qu'elle entend prendre part de façon positive en ce qui concerne la mise en application rapide des dispositions de la loi Quilliot promulguée le 22 juin 1982. Elle appelle chacun à se mobiliser, à s'organiser collectivement et à rechercher les formes les plus efficaces de l'action.

Imprimerie Commerciale
32, bd Laënnec - RENNES
C.P.P. n° 62 987

Directeur de la publication
Maurice ROCHER
41, rue des Olivettes - NANTES